朝鮮日報
第二夕刊
九日(木)
本紙朝夕刊十二面

物資需給과 關聯시켜 戰時物價對策을 樹立

總督府物價對策大綱決定

總督府物價委員會에 附議된 物價對策은 七日來幹事會에 附議되어 九日午後一時三十分 總督府第三會議室에서 開催된바 [illegible] 決定된 物價對策案을 基礎로 今後의 物價政策에 關하여 大綱을 決定하였는데 右決定案大體는 如左하다 要컨대 戰時物價對策의 綜合統一을 圖하기위하여 官民의 物價機構의 擴大强化及綜合統一을 圖하는同時에 內地滿洲와 帝國圈과의 物價調整에도 積極的으로 注力하여 帝國의 物價政策의 一環으로서의 朝鮮의 物價政策을 決定할 [illegible] 物價政策의 公定價格의 設定과 價格統制의 政策보다 一步나아가서 物資需給關係에 重點을 두어 配給主體를 確保하고 物價政策의 根源을 [illegible] 物資需給調整으로부터 物價對策을 講究하려는 것으로도 物價政策을 總動員機構의 統制와 連結시켜 考慮하는 戰時統制의 最高段階에 突入한것을 意味한다 物資의 需要에 對하여는 內地로부터의 物資移入機構의 擴充 鮮內生産力의 擴充 旣設設備의 能率增進化等을 圖하는同時에 供給에 있어서는 [illegible] 輸出制限 鮮內消費의 抑制를 徹底化하고 또一方物資의 消費를 期하기 爲하여 適正한 配給을 [illegible] 機構의 改變及 單一化를 圖하여 需給의 均衡에 依하여 低物價政策을 强行하려는 것이다 그리고 前記와 같은 徹底한 物價政策의 實施는 對內地 對滿政策과 合致시킬 必要가 있고 또 各部門의 協力을 前提로 하므로 實行에는 相當한 決意와 困難이 豫想되지마는 [illegible] 物價問題에 對하여 經濟統制와 有機的으로 連結하여 [illegible] 意義가 있는 것이다 物價對策大綱은 如左하다

(一) 價格調整
(1) 價格指定의 全面的確立을 期할것
(2) 價格指定에 있어서는 重點主義에 基하여 [illegible]할것
(3) 公定價格의 基準 [illegible]
(4) 適正利潤을 決定할것
(5) 價格中間機構를 强化할것
(6) 九·一八價格停止除外物品의 抑制策을 講究할것
(7) 經濟事犯의 取締를 强化하여 [illegible] 方針으로 臨할것
(8) 總督府物價委員會의 機構를 擴大强化하여 機能을 活潑히 할것
(9) 總督府는 內地、滿洲、[illegible] 間의 物價調整에 關한 官廳及委員會의 連絡强化를 圖하고 同時에 地方、民間의 連絡을 緊密히할것

二、物價調整對策
(1) 內地로부터의 物資移入機構의 整備確立을 期할것
(2) 生産振興을 圖謀할것
(3) 鮮內工業의 能率을 높일것
(4) 消費抑制를 徹底化할것
(5) 在庫品의 地方的分布를 調節할것
(6) 滿洲國과 物品流出의 適切한 方策을 講할것

三、生産配給機構의 統制
(1) 營業免許制를 考慮할것
(2) 營業許可制의 整備擴充을 期할것
(3) 重要物資의 配給統制改善을 期할것
(4) 營業統制를 明白히 하기 위하여 中間機構의 合理化를 圖할것

四、購買力의 抑壓
(1) 貯蓄의 獎勵强化
(2) 金融統制의 [illegible] 全을 期할것
(3) 豫算實行 經費使用에 深甚한 考慮를 할것

今井田氏追悼會 十日博文寺서執行

[illegible] 今井田淸德氏의 [illegible] 京城商工會議所 [illegible] 十日午後一時부터 [illegible] 博文寺에서 [illegible] 執行하기로되었다

舊五攝家에 午餐陪食吩咐

【東京電話同盟】天皇陛下께옵서는 九日正午竹間에 出御 [illegible] 舊五攝家의 近衛文麿、九條道秀、二條弼基、一條實孝、鷹司信輔各公及 [illegible] 島津忠重公、山內豐景侯 柳原義光伯(德川家達公、德川達孝伯拜辭)을召하사 湯淺內府 松平宮相、百武侍從長 以下 側近等에 陪食을 吩咐하사 御優渥의 恩命으로 午餐의 陪食을 賜하옵셨다

汪主席代理 南總督에 書翰

昨八日京城을 通過한 大陸新報 西島記者는 如左한 汪精衛氏自筆의 멧세이지를 가지고와서 南總督에게 贈呈하였다

南總督閣下、四月十五日附御書面을 拜見한바 閣下의 御卓識에 對하여 深甚한 敬意를 表한다 生은 非才로 重任을 勘當할수있을지 두려워한다 先進國과 同心協力하여 中華民國의 獨立自由의 完成、東亞新秩序建設及 中日兩國 不可分의 關係樹立에 邁進하는 것은 我國同憂具眼之士의 懇切히 希望하는 바이다 茲에 右意를 述한다 過日 [illegible]君이 當地에 來參하여 面會하였다 아울러 두터히 感謝한다 敬白

湖陽鎭도 攻略

【〇〇八日發同盟】七日西新集附近에서 大別山系最後의 敵陣地를 蹂躪하고 河南平原에 突入한 棗陽、鳥居、鴨停 各部隊는 唐河上流地帶를 徹宵進擊 八日午前四時 泌源西南方 三十키로의 敵據點 湖陽鎭에 突入하여 이를 攻略後 包圍線의 中心에 向하여 敵을 壓迫하면서 泌源攻略各部隊와의 感激의 握手를 하게 되였다

荒鷲殲滅戰에 協力

河南省各地서 亂敵爆擊

【〇〇八日發同盟】我陸의 荒鷲은 [illegible]으로부터 殲滅戰을 展開 多大한 戰果를 거두고 또同部隊의 小林大尉指揮의 〇〇機는 同日午後三時 唐河、白河河畔의 王店老牛店附近에서 我猛進을 逃避하여 敗走하는 敵을 求하여 멀리 河南省의 光州、正陽、舞陽、方城、南陽各方面에 飛去하여 道路에 三百、五百의 隊를 지어 東으로 西로 或은 北으로 倉皇히 敗走中의 敵部隊를 捕捉하여 [illegible] 最後抵抗을 試하려는 敵頭上에 巨彈을 퍼부어 同時에 이를 粉碎하고 全機無事히 歸還하였다

國民政府에서 軍事委員追加任命

【南京九日發同盟】國民政府에서는 八日付로써 許崇智氏를 軍事委員會委員에 追加任命하였다 許氏는 一八八〇年廣東省生 [illegible]

蘇陸軍三元帥任命

【莫斯科七日發同盟】蘇聯最高會議幹部會는 七日附로써 [illegible] 一等大將三名을 元帥로 昇格시키고 [illegible] 國防人民委員 [illegible]

和蘭大緊張

建國以來의 大動員

【암스테르담八日發同盟】[illegible] 和蘭은 建國以來 最大의 [illegible]

擴張豫算成立 瑞典國防

【스톡홀름八日發同盟】[illegible]

北氷洋捕鯨會社創立

【大連八日發同盟】[illegible]

獨交通相訪伊

【羅馬八日發同盟】[illegible]

米政府撤退勸告 西班牙在留米人

【마드리드八日發同盟】[illegible]

辭令

(八日附) [illegible]

八面鋒

[illegible]

對日牽制가 目的

米艦隊布哇殘留의 底意

【華盛頓八日發同盟】[illegible]

英內閣退却?

【倫敦七日發同盟】[illegible]

原價計算利潤統制等 緊要諸問題를討議

長官會議第七日

【東京電話同盟】九日地方長官會議第七日은 午前九時부터 內務省會議室에서 開催 [illegible] 午後一時再開하고 [illegible]

輸送統制를强化

松野鐵道大臣訓示

【東京電話同盟】九日地方長官會議에서의 松野鐵道大臣訓示要旨 [illegible]

國際情勢에關心

國民의總力戰試練이必要 吉田海軍大臣訓示

【東京電話同盟】九日水交社에서 開催된 地方長官會議에서 吉田海相이 한 訓示要旨는 如左하다 [illegible]

英政府不信案敗北

그러나 辭職은 必至

【倫敦八日發同盟】英政府는 八日夜下院에서 休會動議表決에 依하여 二八一票對二〇〇票의 差로 [illegible]

刑務所長會議

【東京電話同盟】刑務所長會議는 九日午前九時부터 司法省에서 開催 木村法相 三宅次官 秋山行刑局長 [illegible] 以下各刑務所長 [illegible]

天津問題無進捗

英外務當局答辯

【倫敦七日發同盟】[illegible]

英蘇通商交涉

倫敦서會談

【倫敦八日發同盟】[illegible]

重慶側官吏의 新政府行을 極警戒

【香港九日發同盟】[illegible]

朝郵新造船認可

[illegible]

全國工業組合 第九回大會開催

【東京電話同盟】[illegible]

鮮銀券收縮

二千二百萬圓減

去月末 四億四千八百四十九萬八千圓이라는 今年度의 最高記錄을 示한 鮮銀券發行高는 五月에 入한後 漸次收縮되어 九日에는 四億二千六百萬圓으로 前月末에 比하여 二千二百萬圓의 收縮이었다

人事·集會

[illegible]

健康과 長壽!

몸弱한분大歡迎

[illegible]

(廣告)

廣告

改姓改名 이름을짓는法

內地人과가튼이름으로 姓名과運命의神秘的關係 姓名學과字劃과字首의關係

[illegible]

便紙쓰는法

便紙는이러케쓰는것고 대로所用되는應用自在 良書特選 割引特賣

[illegible]

代書人不必要 證書·願屆를쓰는法

[illegible]

法律은處世의護身器 辯護士不必要 法律의相談相對

良書特選割引特賣

[illegible]

雄辯은處世의秘訣 式辭演說人事座談

良書特選 割引特賣

[illegible]

算盤의世上 珠算의自習熟練法

良書特選 割引特價

[illegible]

靑年男女의 寶典 結婚前後의 知識

[illegible]

當選謝禮

[illegible] 組合理事 採瑨煜 組合員 各位

鮮內氷醋酸需要家各位에急告

氷醋酸의 鮮內配給에 對하여 一昨年末弊店에서는 窒素肥料販賣會社의 特約店으로서 鮮內一手로 取扱하고있든바 아무튼 鮮內의 需要數量이 僅少하기때문에 需要家各位에不自由를 드리게되와 實로罪悚하옵니다 그런대 一層配給의 圓滑과 公正을 圖하기 爲하여 그 資料로參考코저하오니 『昭和十三年一月부터 昭和十五年四月까지의 月別購入數量及購入先並 今後의 月別配給申込數量을 所轄警察署의 證明을 添附하고』 來五月十五日까지 左記로 報告해주시기 바라나이다 追而 右期日內에 報告가 업는 경우는 自今後 配給不能이될넌지도 모르겟사오니 下諒하시옵소서

京城府蓬萊町一丁目
株式會社 井上喜商店京城支店

皇紀二千六百年大特典 養兎

[illegible] 銀狐兎 앙고라兎 白色兎 [illegible]

參觀歡迎 [illegible] 養兎硏究所

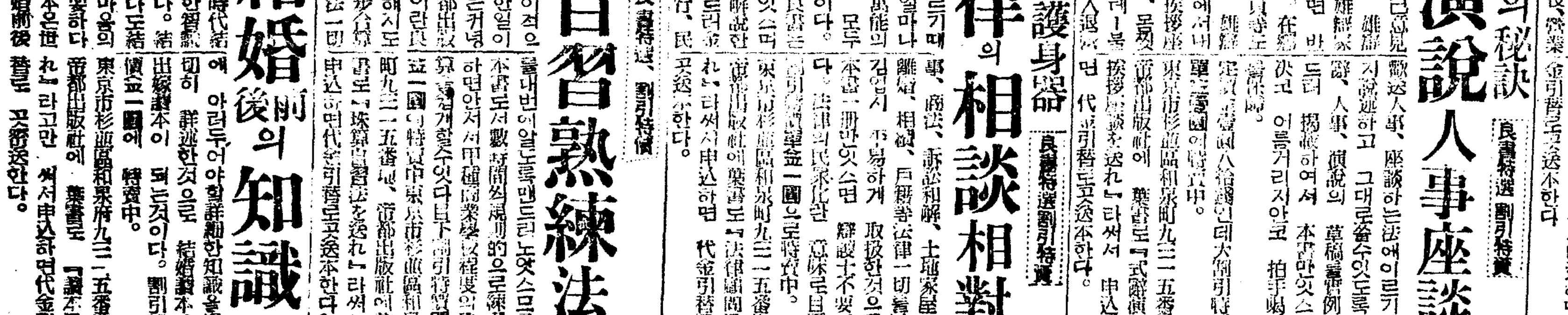

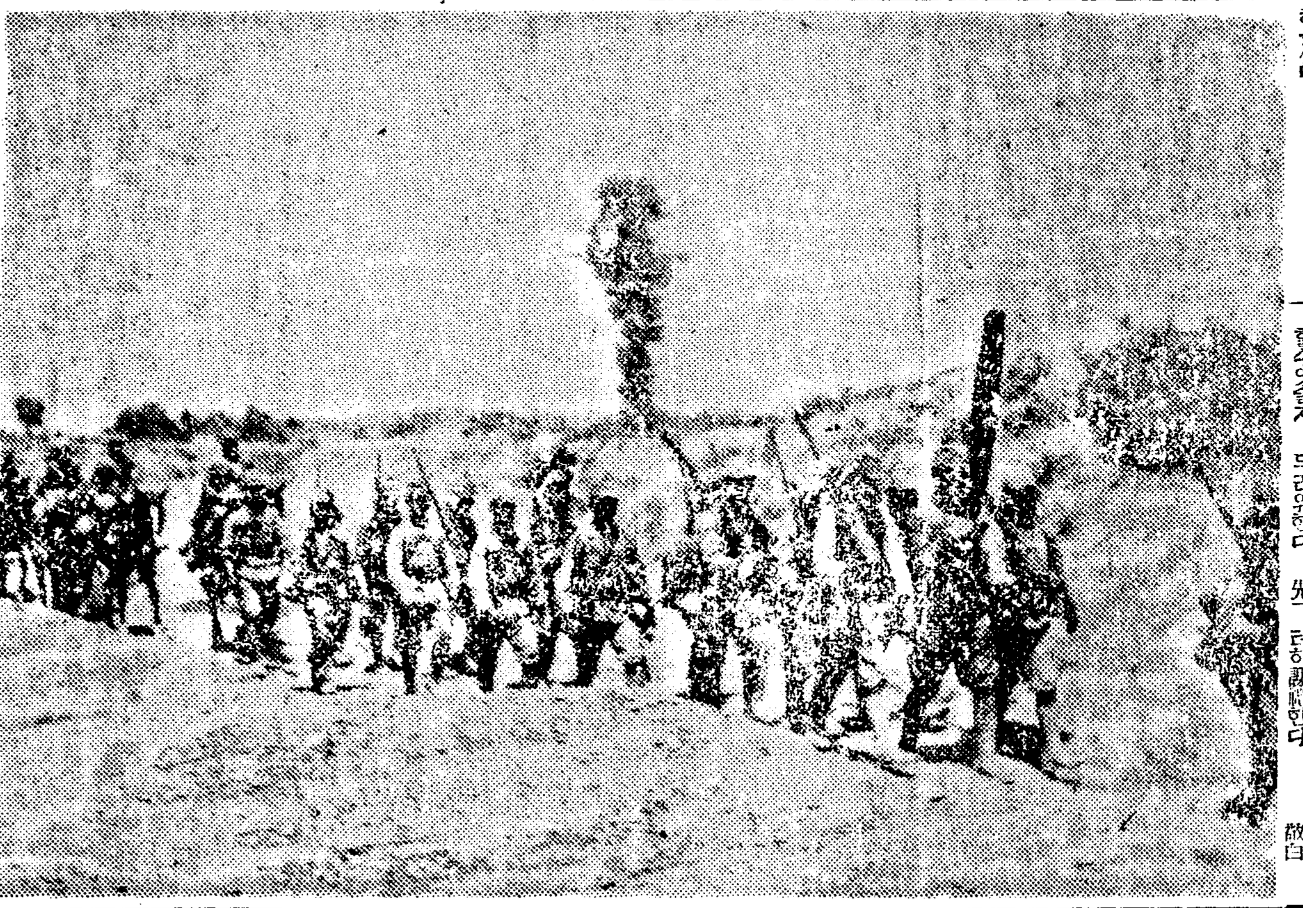

◇……軍旗를先頭로〇〇으로猛進하는皇軍精銳……◇

民需品生產積極奬勵 價格公定可及促進

戰時物價統制根本要綱大義

민수품(民需品)이 궁색하여짐에따라 점점중요성을 띠이게되는 물가기구를 정비강화하고저 총독부에서는 물가위원회와 동위원회우에 다시 중앙물가위원회를 두어 물가통제의 근본방책을 심의결정케 하기로 되었다함은 누보한바와같거니와 중앙위원회는 칠, 팔일 이틀동안 간사회를 열고 구일오후 시반부터 제일회의위원회를 열었는데 아프로의 물가통제의 근본요강으로

一、아직도 공정가격을 결정하지 못한 상품에 대하여서는 될리도록 가격을 공정하되 그가운데 군이 군수품에 대하여 실시하는 기준……

二、물자수급에 관하여는……

三、생산과 배급기구를 정비하는것은……

配給品流用한 鐵物商摘發!

경기도 산업과에서는 최근 배급을 받아서 지정된 용도이외에……

十年積功이 南無阿彌陀佛

머리가 숙여지는 農民들의 克服精神

京畿道內苗板狀況視察한 大野政務總監談

경기도내의 모폴는 아직 모자라는 형편이다 작년 사월까지 남은것이 있으므로 동민에 등어운 대야신보사 수리 …… 평택군내에서는 팔십팔개소나 열대섯자로 삽십사쇄파가 기고 이마려내지 사마령의 밭……

苗代視察코저 南總督登程

忠南、全北兩道에

남총독은 금일부터 착수하는 ……를 시찰하고저 ……

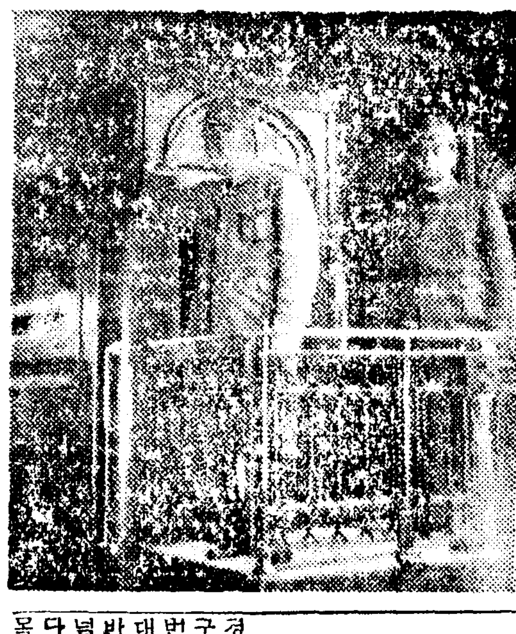

(사진은 ……)

支那渡航制限令

朝鮮도 廿日부터 實施

日滿華連絡機動靜

惡德家主에 "본뵈기"

月貰引上과 不當逐出하려든 洋服商을 送局

경기도 경찰부 경제경찰과에서는 작년 삼월 가개임대를 아이사실을 총독서에 호소하여 그 제령위반이 되는데다가 ……

留置場속에서 공밥먹은 사람

昨年中 警察署의 集計

故今井田前政務總監 追悼會擧行

十日午後二時博文寺에서

寫眞師를 誘引 寫眞機强奪逃走

獨、고-다公 朝鮮訪問 二日間日程

朝鮮憲兵隊

創設六十周年記念式

九日午前에 盛大擧行

"金千代"暴利事件

脫稅事實도 등겨저서 事件今後擴大될模樣

朝鮮漁經協會의 今年度事業과役員

精動講演會 安岡正篤氏招聘

鹽夫二百五十名

廣梁灣、貴城 鹽田에 輸送

是父에 是子! 窃盜罪로 被捉

人天教主 不服上告

숫포-츠

專賣局員慰問競技 庭球에北軍이勝利

軟式野球

WMW와東大 全日本蹴球關東代表

比律濱遠手派遣 正式回答

京都武德會 演武會戰績

東亞大會 庭球代表決定

米國五輪代表編成

라이스新記錄樹立 누부미記錄突破코

米職業野球 第三週成績

쌍푼로市郊外에 南米一의大運動場

今夜의 放送

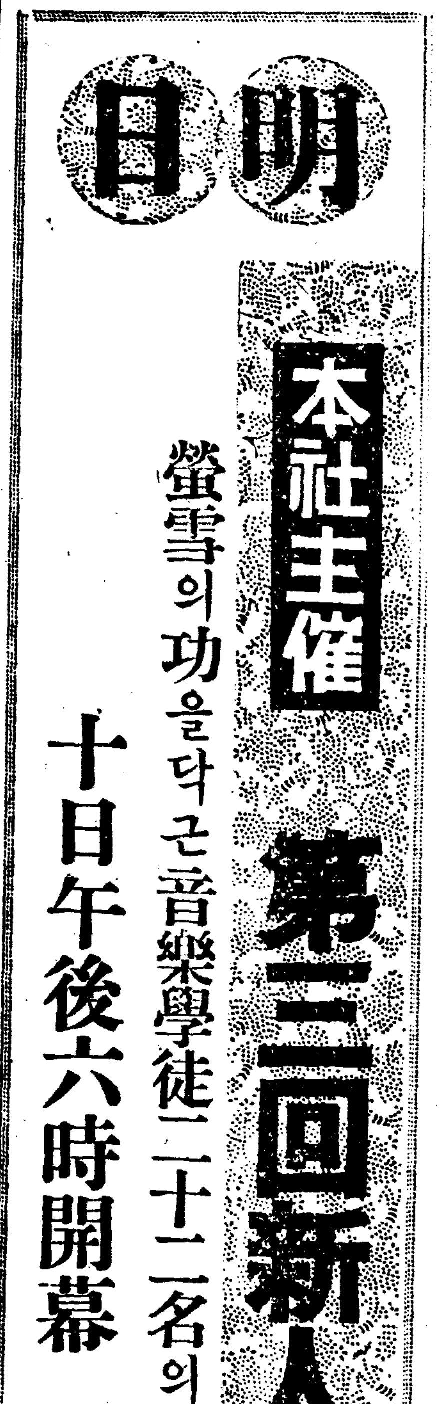

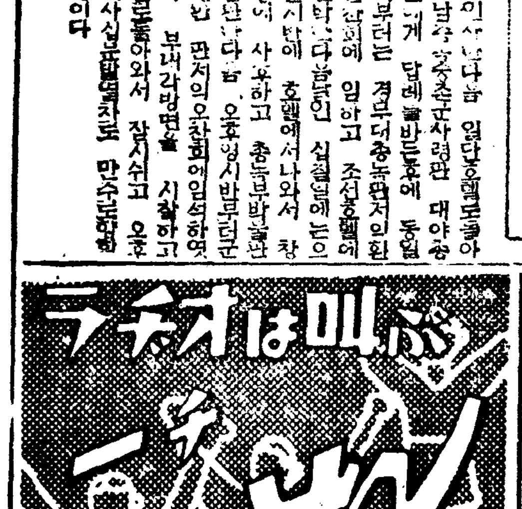

廣告

梅毒淋毒胎毒에는 蓮珠瘡皮風에는

原因療法을하야 病뿌리를업새야남니다

京城府鍾路六丁目 ホルモン醫化學研究所

中國語

金敬琢 著 現代支那語會話 中國語發音解釋

第五回全朝鮮 自轉車選手權大會

五月十八日(土)十九日(日) 於大邱東雲町運動場 主催 大邱日報社 南鮮自轉車聯盟

燒酒藥酒再製加入原料大推奬

公認 興亞實務學院生徒募集 建築速成科

認可 朝鮮第一自動車學院學生募集

자루리특매

五月十日로十四日까지五日동안 每日午前中에限하야 京城鍾路 九鼎商會

地方學父兄 下駄鼻緖 地方 女社員採用 アイスケーキ機 手足 氏創設廣告 朝報閣 撞球 錠劑機 賣家

學藝

新"小說"의"擡頭" (四)

林 和

續 新文學史

그러하매 그當時에 있어 地方主義에 對한 一般民衆의 [illegible]

이러한 事情은 [illegible] 人材가 輩出하라 [illegible] 니기로와가치 [illegible]

[illegible]

小說의 現狀 [illegible] ❷

[illegible]

編輯者와 作家의 協同 —作家의 現地派遣 其他對策— 三 (下)

崔 載 瑞

作家가 意識的으로 素材를 蒐集하고저할때 第一着으로 當面하는 問題는 編輯者와의 連絡이다. 編輯者와의 어느 程度의 「어렌지」 [illegible]

(費用) 이드는 素材蒐集은 單行本이면 單行本으로 그 [illegible] 가지고는 長久한 時日과 不少한 [illegible]

(刺戟) 하고 誘導하고 後援하여야 할 것이 있을 것이다. 그 以上은 [illegible]

[illegible]

哲學과 新文藝思潮 ❹

(金 龍 培)

(鍍山) 과 京城의 [illegible]

(奔流) 과 가치 [illegible]

「文學의 本質」

사람의 精神이 世界價值의 一顯現인 以上, 그 精神의 所産인 文學은 [illegible]

(가) 藝術本質

文藝는 사람의 藝術的 所産의 一部門이다. 그러매 우리가 文藝의 本質을 考察하는데 當하여서는 미리 藝術一般의 本質을 檢討하여보는 것이 順序일 것이다.

[illegible]

都市의 포름 ❷

金 曉 炯

스켓취·앨범

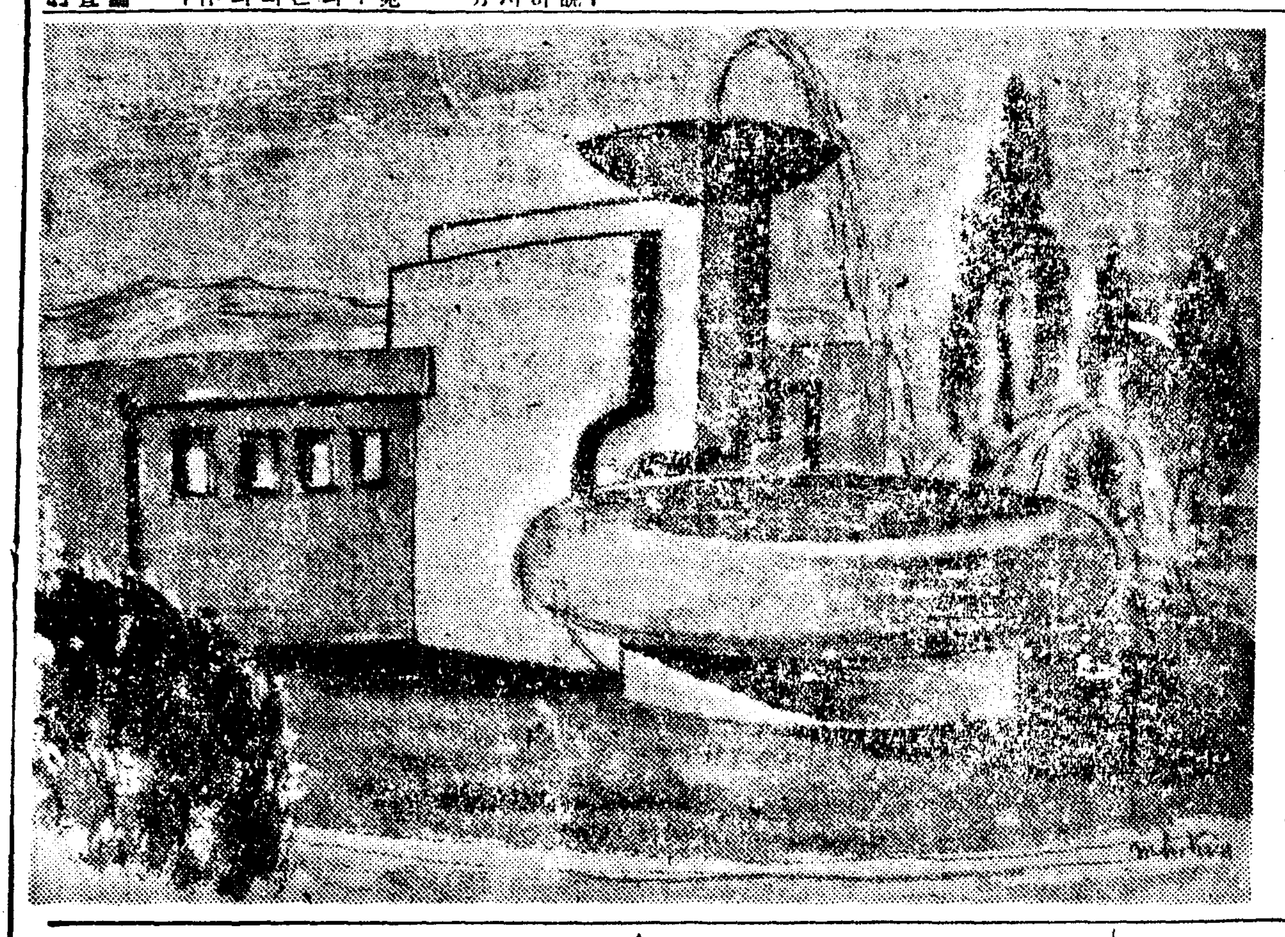

當選漢詩

滄東考選

養鷄

大阪府鳳田町五〇 交侯 李 相 晋

三等之二

雛雛雌雄羽翼齊
團欒隨母似提携
同窠契活毛相煖
報曉精神信以啼
向暮欲投爭聚棲
隨時求飽却爬堤
秦關古事遠追憶
脫出全功賴此鷄

評曰 三四句奇警可詠

(編輯) 에 對한 아무런 干見는 原稿를 사드리기만하는것으로서 能事를 삼는다는 그自體가 벌써 「만네리즘」의 第一步인 것이다. [illegible]

크누트·함순, 八十歲에 巨作 "흘러간幸福"을 發表

「인생」 以後諸作[illegible] 世界의 面前에 내노은 또한사람의 文豪 [illegible] 크누트·함순 [illegible] 當年八十歲. [illegible] 「大地의 成長」으로 一躍世界的 作家가 되었던 그는 [illegible] 今春 『흘러간幸福』 이라는 長篇을 發表해서 讀書界를 놀라게 했다.

[illegible]

隨筆 落花 (下)

片 石 村

아츰마다 일러에나가면 紙例이 편지가 몇장와 있다. [illegible]

[illegible]

參加規定

資格 朝鮮內各都市의 學校 敎會 其他의 合唱團全部로하되 同一人으로서 한 團體以上의 出演을 不許함

參加料 參加料는 無함

申請 參加團體는 參加申請用紙에 部門別及男女別人員數等을 記入하고 團體의 寫眞(가비네 狀)을 添付하여 京城府太平通一丁目六一番地 朝鮮日報社事業部 合唱콩쿠ㄹ係에 提出할것

申請期限 昭和十五年五月十日까지

指定曲目
가, 混聲合唱 [illegible]
나, 男聲合唱 [illegible]
다, 女聲合唱 [illegible]
以上指定曲外에 自由曲各一曲計二曲으로함

審査規定

審査方法
가, 混聲合唱 나, 男聲合唱 다, 女聲合唱
參加團體는 各部門別로 審査委員立會下에 抽籤으로 順番을 定하여 前記時期, 場所까지 公開決選을 行함

受賞團體發表 [illegible]

表彰 混聲, 男聲, 女聲의 三部門의 各第一位[illegible]

審査委員

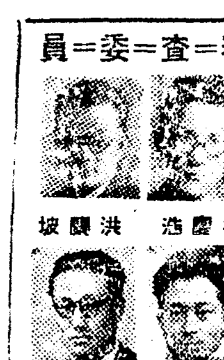

朴慶浩 洪蘭坡 桂貞植 金世炯 金聖勳 朴泰俊

時日 來六月上旬
場所 府民館

主催 朝鮮日報社

自畫像 紹介(2)
프란스씨스코·고야
(1746—1828)

[illegible]

地形篇 (四)

李 外 主

故로 戰道必勝이면 主曰無戰이라도 必戰이 可也오 戰道不勝이면 主曰必戰이라도 無戰이 可也니라.

故로 進不求名하며 退不避罪하여 唯民是保하여 而利合於主ㅣ國之寶也니라.

視卒如嬰兒라 故로 可與之赴深谿오 視卒如愛子라 故로 可與之俱死니라.

[illegible]

急性·慢性 淋病問答

在來療法을 一蹴한 新化學療法의 廣汎한 應用과

「淋疾은 根治하는가」

「最新化學療法劑란 무엇인가」

「費用은 僅少하다」

「淋疾에만 듯는 藥인가」

「어떠한 殺菌力이 잇는가」

「幾日이면 根治하는가」

(普通療法) (突擊療法)

最高級國産 三基性 スルフォンアミド劑

強カリベール錠

適應症 急性淋病·慢性淋病·淋毒性攝護腺炎·淋毒性關節炎·婦人淋病·尿道炎·副睾丸炎·膀胱炎·中耳炎·腎盂炎·齒槽膿漏·腫物等

各藥店에 有함

大阪市東區南久太郞町 竹村製劑所 振替大阪三六〇番

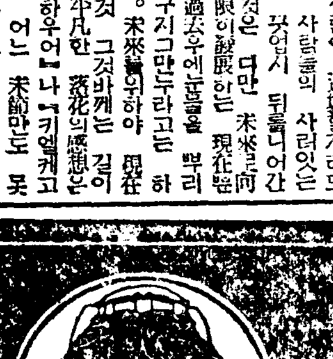

음낭습진 버짐·무좀

セーキン

문질러발라두면翌日부터 薄皮가벗어서곳낫는다

各藥店에有함 大阪市 竹村製劑所

賽金膏

東海岸明太漁業 科學的漁撈法을實施

—水産試驗場②— F記者

生産力의 東亞 (20)

漁撈部 一

水産業은 바다에 棲息하다 漁撈하는 이것을 이때 極히 直接的인 事項을 調査試驗하여 實際家에게 傳授한다 即漁場調査 漁撈試驗 漁具와漁船의 改良에關한 事務에 從事하는 것이다.

이漁撈部에서 最近에 進行하고잇는 試驗調査와 既往에 試驗結果로 朝鮮漁業의 顯利를促進한가지를 들어보사 明太는 朝鮮사람이 먹는魚類中의 大宗이다 朝鮮에사는 사람으로 누구나 明太의恩澤을 아니받는이는없다 또明太와 가치바다에서잡는 생선으로는 大鮫하여 所謂 北魚도 古來早더 貯藏하여 利用하고鱈子도 鱈子라도 明太는 重要移出品의한가지가되어잇스며 肝臟에서는 肝油를採取하여 조금도 廢棄하는點이없을뿐아니라 가장 大宗的 食料이나고보아서 그價値가 貴重한것이다.

水産試驗場에서는 이와같은 明太漁業의 增加와 漁利의永續을 圖謀하기爲하여 大正十一年부터 最近까지試驗調査를 하여왔다. 〃如何한 自然의條件下에魚群이密集하고 如何한 漁具와漁法에依하여 가장效果的일까?〃 이것이 試驗과調査의命題였다. 每年試驗船〇丸은江原道 咸鏡南北道의 既設漁場에派遣되어 延繩,刺網,流網,底曳網,及中曳網等을 試用하여 漁獲試驗을하고漁具,漁法의 適否와 明太의 習性等을 觀察하고 魚群調査 浮游生物 採集等을하여 分布狀態 食餌의 種類, 産卵期節과 場所等을 調査하여 다음과같은 結果를 얻어 近海의動物도 出沒하게까지 이르렀다.

1、明太成魚의適水溫度는二度乃至四度이며 그移住狀態는 春季부터 夏季까지는 大部分이 東海岸中部以北의 深海中에 散在되어잇고 秋季에는陸地로부터 約二百米突等深線附近의海底에 集合하였다가 生殖期에 成熟함에따라 産卵場으로 群集한다.

2、産卵場으로서 가장 有名한곳은 咸鏡南道의 朝鮮彎灣이다. 每年十一月二十日부터 十二月末까지에 無數한 魚群이 蝟集하여 産卵하는데 調査한結果 魚群의 來集과 産卵場의 水溫推移의 特性과의 사이에 그去來의 時期를 豫知할수있게까지에 이르렀다.

3、明太 浮游卵이어서 海面에떠서 海潮流에依하여 擴散하고 南으로는 江原道沿岸 北으로는 咸鏡南道北部에 散布되어잇는데 朝鮮海灣內에서는 地形上一定方向으로 흐르

는것이 [illegible] 하지않아서 大部分은 [illegible] 에서 [illegible] 지않고 近海 [illegible] 나가는 것은 [illegible] 仔魚는 [illegible] 되어 成育하여 [illegible] 로 近海에 移動하여 [illegible] 深度에 [illegible] 百米突乃至 二百米突의 大陸棚斜面部에 棲息한다.

4、成魚의習性은 特히探餌移動의 游泳能力이 [illegible] 夜間에 [illegible] 에는 上層에移動하여 [illegible] 는 모양이어서 [illegible] 에對한 [illegible] 이와가치 [illegible] 예부터 傳統的으로 [illegible] 나려오는 明太漁業의 [illegible] 關하여 [illegible] 나려지게된것이다 [illegible] 來에 낙시와流網 [illegible] 明太漁業을 [illegible] 水産試驗場에서는 試驗한 結果를 業者에게 指導하여 [illegible] 하고 獎勵시킨것이어서 [illegible] 然大變化하여 [illegible] 資本化하고 [illegible] 보게되엇다 이제는明太漁業의 基本的調査는 끝낫고 다만 漁場의設見과 旣設漁場의 保護만이나머지問題인것이다.

(寫眞은 東海岸에서 漁獲한明太를 整理하는光景)

磅貨落潮去益急

三弗三一仙臺로慘崩 一九三三年最低價를下廻

【紐育八日發同盟】落潮消解 紐育爲替市場의 磅貨는 今八日드디어 一九三三年의 最低價를 割込하여 一時는 三弗三仙으로 陷落되고 其後若干回復되엇스나 一九三三年十一月以來의 新低價인 三弗三仙四分之三으로 大引되어 前日에 比하여 四仙四分之三의 慘落을示現하였다 今日의 市場의 關心은 終始英議會에 잇서서의 政府攻擊의 討論에 集中되고잇서 實貨가 狹隨伴 市場에서는 僅少한 賣物수가 잇을뿐으로 市勢는 低落되고잇섯다 하는바에 依하면 이運物中에는 英輸入業者側의 [illegible] 磅貨를 輸入하고잇는 英輸入業者가 [illegible] 紐育市場에 出傳場한것으로보인다

自由磅崩落으로 英輸出業者에打擊

【倫敦八日發同盟】自由磅의 消沼한落潮는 不安이어서 紐育市場의 磅貨는드디어 一九三三年 十一月以來의 新低價로 轉落하게되엇는데 英國政府에서는自由磅의 取引이 外國의磅保有者間의 取引이 不過하다는 理由에서 重大視하지안코잇다 但現在의英國輸出中相當이 만흔것이 自由磅으로 支拂을받고잇스므로 英國輸出業者의 打擊이不少하다는 非難이 높아지고 잇다 이러한 不利益을 [illegible] 爲하여商業用取引에依한自由磅의取得制限 [illegible] 節時一層 强化할 必要는 없을것이라고 要望하고잇다

對英建價續奔騰

一志五片臺肉迫

【東京電話同盟】英國의 政情不安으로 米英弗의 落潮는依然强하여 九日正午入電의 訊이는 三弗三十二仙四分之三으로 四仙四分之三의 暴落을 報하여스므로對英價이는 又復六五이三十一志五片八分之七으로 昭和七年九月以來의 新高價를 更新하여 드디어一志五片臺에 接近하엿다 一方市場에서는 過般來對英價이드의 騰을보고 磅建輸出爐의 出廻는되고잇섯는데 磅의前途에關한 悲觀人氣가 漸次再燃되어 繊維物等의 磅建賣이 多少出廻를 開始하엿다

鮮銀對英建値 又復引上

磅貨의暴崩落으로 鮮銀對英建値도 또 十六分三을 引上하여 一志四片八分七로 又復新高價이엇다

小運送合同問題協議會

小運送合同問題에 對해서는 鐵道局關係官及 民間運送業者間에

北鮮鐵道小運送 國運、朝運協議

北鮮鐵道의 附屬運送元은 드디어 七月一日부터實施되어 內定되었는데 이에 伴하는 陸上小運送及消建港의 海運業務는 當然 國際運輸로부터 朝鮮運送에 讓元되게되어 그細目的協議를 爲하여小川國運部長은 七日入京, 朝鮮運送當局과 折衝中으로 一兩日中에 協議를 마칠豫定이다

朝運記念行事

朝鮮運送에서는 九日午後一時부터 重役會를開催하고 定時總會附議事項에對하여 協議하엿는데 同社創立十周年記念行事는 如左히決定되엇다

一、廿五日 勤續社員表彰式及祝賀宴

二、廿七日 物故社員慰靈祭執行

中央肥料配給 第一部參事會

朝鮮中央肥料配給組合에서는八日午前十一時부터 半島호텔에서 第一部 參事會를開催하고 左記事項을 附議協議하엿다

一、六月積統安定의件

一、慶賣輸入硫安十一貫 物價格의件

一、四月以降 移入硫安價格中에 助成金을 附加하는件

一、地方組合員에 肥料、運通知의件

一、助成金許可申請取扱에關한件

大阪商品市況

【大阪電話】豆粕三、四月大豆의 輸入量無로 指定店은 無商談으로各方面이모두 [illegible] 要望하고잇다 小麥 古小麥의 賣買는이미物物交換에 依한實賣이고 常備으로 具體的賣買는進展되지아니하다 此間和歌山九州 地方의早期에서는 今月末이 되면 새人麥여出廻할것으로 보고잇다

內地麥移入 積出促進을督促

京畿道食糧配給組合聯合會에서는 麥類는 相當量을 購入하엿스나 內地側에잇서서의 移出許可制로因하여 旣約品의 積出이 如意치안혀 混麥米配給에 重大支障을 招來할念慮가잇스므로 京畿道食糧課 渡邊技師及 上城, 松井, 河內, 阿部의 四組合員을 八日午後二時發 小倉, 門司, 四國, 中國, 名古屋, 東京各地에特派하여, 그積出의 督促其他의折衝을行하기로되엇스며 目下 旣約品中 積出이 不如意한것은 押麥이 大部分이고 이것이 遲延될 境遇에는 丸麥을 混食할수박게업서 朝鮮內에잇서서의 裸麥의 精麥能率이不足한때에 麥食獎勵에 重大影響을 미칠것이므로 其推移는 매우 注目되어잇다

三月中對內地貿易

入超五千七百餘萬圓

四月中朝鮮對內地貿易은

移出 六千七百九十萬圓

移入 一億二千五百七十二萬圓

合計 一億九千三百六十三萬圓

入超 五千七百八十一萬圓으로서

前年同月에比하여 移出三百四十七萬圓(約五分)이 減少되엇스나 移入三千四百九十九萬圓(三割九分)을增加하엿스므로서 結局合計에잇서 三千百五十一萬圓(一割九分)의增進을보이엇다 그리고一月以來 累計額은

移出 二億六千二百十一萬圓

移入 四億二千二百九十萬圓

合計 六億八千五百一萬圓으로서

入超 一億五千八百七十九萬圓을計上하엿고

이것을 前年同期에比하면 移出七百十六萬圓(約三分) 移入一億百二十九萬圓(三割一分)合計一億八百五十五萬圓(一割九分)의各其增進을보이엇다 出入의 均衡에잇서서도 入超增加九千四百二十二萬圓(十五割)에 達하엿다 即如左하다

拂込은增加나 利益率上昇

昨年下期 銀行會社業績

三井合名調査 內地의主要銀行會社 一千二百五十社에 對하여 昨年下半期의 營業成績을 調査한 結果 利益을거둔것은 一千二百二十六社로서 그利益金總額은八億五千七百二十萬圓, 缺損計上한 것은 二十四社로서 그缺損金總額一百萬圓으로서 純利益金總額 八億五千六百二十萬圓이며 拂込資本金總額百二十億一千二百二十二百五十萬圓에對한 收益率은 一割四分二厘에 該當한다 純益金總額은 前年同期에比하여 一億五百八十萬圓(一割四分一厘)前期에比하여 五千七百五十萬圓(七分二厘)이나 增加되어 利益率은 拂込資本金이增加되엇음에도 不拘하고 前年同期의 一割三分五厘, 前期의 一割三分八厘로부터 一割四分二厘로上昇되엇다 配當金總額은五億二千七百八十萬圓으로서 前年同期에比하여 四千六百八十萬圓 前期에比하여二千五百八十萬圓이나 增加되엇는데 配當率은八分八厘로서 前年同期及前期의八分七厘에 比하여겨우 一厘의增加에不過하다 社內留保金額은三億二百五十萬圓으로서 前年同期에比하여六千九十萬圓 前期에比하여 四千二百三十萬圓이나增加되어 利益金總額에對한 留保率은 前年同期의 三割二分一厘 前期의 三割二分五厘로부터 三割五分三厘로 上昇되엇다 當期缺損社數는 前年同期에 比하여 十三社, 前期에比하여 一社가減少되고 그缺損金總額은 前年同期보다도 一千六百萬圓이나 減少되엇는데 前期에比하면 十八萬圓의 增加이엇다 無配當社數는 四十七社로서 前年同期에 比하여 十一社, 前期에比하여 一社가減少되엇다

(單位千圓比率%)

	十三年下期	十四年上期	十四年下期
拂込資本金額	[illegible]	[illegible]	[illegible]
總資本金額	[illegible]	[illegible]	[illegible]
利益金額	[illegible]	[illegible]	[illegible]
欠損金額	[illegible]	[illegible]	[illegible]
純利益金	[illegible]	[illegible]	[illegible]
利益率	一三・五	一三・八	一四・二
配當金額	[illegible]	[illegible]	[illegible]
配當率	八・七	八・七	八・八
社內留保金額	[illegible]	[illegible]	[illegible]
留保率	三二・一	三二・五	三五・三

軍需工業 利益率低下

業績을 調査한 結果를 槪觀하면 製造工業에 잇서서는 統制의 强化에 基한 製品低와原料高因한 採算低下、原材料의 入手難、燃料動力의 不足、勞力不足、建築材料配給의 不圓滑等의 影響은 적엇지만 一方生産力擴充의 進展、政府支拂의 浸潤에 伴하는 一般購買力의 增大로因하여 大體로 順調로운成績을 보이엇고 補助産業部門의 業績도 모두向上된때문에 産業全體로서의 收益은 繼續하여 增大되엇다 就中後半에 잇서서의 歐洲動亂勃發로 因한 商業, 取引所, 其他의 好調는 볼만한것이 엇섯다 이것을 事業別로보면 二十二業中利益率이 一割以上이 되는것은二業 一割未滿一割五分以上의것六業 一割五分未滿一割以上의것 九業으로서 一割에 達치못하는것은 四業이엇다 이것을 前期와 比較해보면 利益率이 向上된것 十六業, 同率인것 一業으로서 低下된것은 皮革業, 金屬工業, 窯業, 化學工業及 鑛業等 五業인데 此等이主로 時局關係産業인것은 注目된다 皮革業은 依然히 最高率의 收益을 거두고잇고 金屬工業及 鑛業에 잇서서는 利益金그自體는 增加되어잇스므로 利益率低下의 一因은 增資乃至拂込增徵로 因한 未働資本의 重壓에잇는것으로생각된다

大正三年以降本調査銀行會社數及拂込資金額의 全國銀行會社拂込資本金額에對한 比率及調査銀行會社의 各期純益金總比較表를 表示하면 如左하다 (單位金額千圓比率%)

	調査社數	調査拂込資本金額의全國에對한比率	半期決算純益金	年一回決算純益金의半分
大正三年上	[illegible]	[illegible]	[illegible]	[illegible]
同 下	[illegible]	[illegible]	[illegible]	[illegible]
四年上	[illegible]	[illegible]	[illegible]	[illegible]
同 下	[illegible]	[illegible]	[illegible]	[illegible]
五年上	[illegible]	[illegible]	[illegible]	[illegible]
同 下	[illegible]	[illegible]	[illegible]	[illegible]
六年上	[illegible]	[illegible]	[illegible]	[illegible]
同 下	[illegible]	[illegible]	[illegible]	[illegible]
七年上	[illegible]	[illegible]	[illegible]	[illegible]
同 下	[illegible]	[illegible]	[illegible]	[illegible]
八年上	[illegible]	[illegible]	[illegible]	[illegible]
同 下	[illegible]	[illegible]	[illegible]	[illegible]
九年上	[illegible]	[illegible]	[illegible]	[illegible]
同 下	[illegible]	[illegible]	[illegible]	[illegible]
十年上	[illegible]	[illegible]	[illegible]	[illegible]
同 下	[illegible]	[illegible]	[illegible]	[illegible]
十一年上	[illegible]	[illegible]	[illegible]	[illegible]
同 下	[illegible]	[illegible]	[illegible]	[illegible]
十二年上	[illegible]	[illegible]	[illegible]	[illegible]
同 下	[illegible]	[illegible]	[illegible]	[illegible]
十三年上	[illegible]	[illegible]	[illegible]	[illegible]
同 下	[illegible]	[illegible]	[illegible]	[illegible]
十四年上	[illegible]	[illegible]	[illegible]	[illegible]
同 下	[illegible]	[illegible]	[illegible]	[illegible]
十五年上	[illegible]	[illegible]	[illegible]	[illegible]
同 下	[illegible]	[illegible]	[illegible]	[illegible]
昭和二年上	[illegible]	[illegible]	[illegible]	[illegible]
同 下	[illegible]	[illegible]	[illegible]	[illegible]
三年上	[illegible]	[illegible]	[illegible]	[illegible]
同 下	[illegible]	[illegible]	[illegible]	[illegible]
四年上	[illegible]	[illegible]	[illegible]	[illegible]
同 下	[illegible]	[illegible]	[illegible]	[illegible]
五年上	[illegible]	[illegible]	[illegible]	[illegible]
同 下	[illegible]	[illegible]	[illegible]	[illegible]
六年上	[illegible]	[illegible]	[illegible]	[illegible]
同 下	[illegible]	[illegible]	[illegible]	[illegible]
七年上	[illegible]	[illegible]	[illegible]	[illegible]
同 下	[illegible]	[illegible]	[illegible]	[illegible]
八年上	[illegible]	[illegible]	[illegible]	[illegible]
同 下	[illegible]	[illegible]	[illegible]	[illegible]
九年上	[illegible]	[illegible]	[illegible]	[illegible]
同 下	[illegible]	[illegible]	[illegible]	[illegible]
十年上	[illegible]	[illegible]	[illegible]	[illegible]
同 下	[illegible]	[illegible]	[illegible]	[illegible]
十一年上	[illegible]	[illegible]	[illegible]	[illegible]
同 下	[illegible]	[illegible]	[illegible]	[illegible]
十二年上	[illegible]	[illegible]	[illegible]	[illegible]
同 下	[illegible]	[illegible]	[illegible]	[illegible]
十三年上	[illegible]	[illegible]	[illegible]	[illegible]
同 下	[illegible]	[illegible]	[illegible]	[illegible]
十四年上	[illegible]	[illegible]	[illegible]	[illegible]
同 下	[illegible]	[illegible]	[illegible]	[illegible]

十四年下半期의 內地各事業成績은 如左하다 (單位千圓、比率%)

	損益金	利益率	配當率	留保率
銀行業	[illegible]	[illegible]	[illegible]	[illegible]
信託業	[illegible]	[illegible]	[illegible]	[illegible]
纖維工業	[illegible]	[illegible]	[illegible]	[illegible]
紡織業	[illegible]	[illegible]	[illegible]	[illegible]
毛織業	[illegible]	[illegible]	[illegible]	[illegible]
製麻業	[illegible]	[illegible]	[illegible]	[illegible]
人造絹絲業	[illegible]	[illegible]	[illegible]	[illegible]
食料品工業	[illegible]	[illegible]	[illegible]	[illegible]
製糖業	[illegible]	[illegible]	[illegible]	[illegible]
製粉業	[illegible]	[illegible]	[illegible]	[illegible]
製菓業	[illegible]	[illegible]	[illegible]	[illegible]
麥酒業	[illegible]	[illegible]	[illegible]	[illegible]
釀酒業	[illegible]	[illegible]	[illegible]	[illegible]
皮革業	[illegible]	[illegible]	[illegible]	[illegible]
製紙業	[illegible]	[illegible]	[illegible]	[illegible]
窯業	[illegible]	[illegible]	[illegible]	[illegible]
洋灰業	[illegible]	[illegible]	[illegible]	[illegible]
硝子業	[illegible]	[illegible]	[illegible]	[illegible]
其他窯業	[illegible]	[illegible]	[illegible]	[illegible]
化學工業	[illegible]	[illegible]	[illegible]	[illegible]
製肥業	[illegible]	[illegible]	[illegible]	[illegible]
工業藥品業	[illegible]	[illegible]	[illegible]	[illegible]
其他化學工業	[illegible]	[illegible]	[illegible]	[illegible]
金屬工業	[illegible]	[illegible]	[illegible]	[illegible]
鐵鋼業	[illegible]	[illegible]	[illegible]	[illegible]
鋼工業	[illegible]	[illegible]	[illegible]	[illegible]
其他金屬工業	[illegible]	[illegible]	[illegible]	[illegible]
造船造車業	[illegible]	[illegible]	[illegible]	[illegible]
機械器具業	[illegible]	[illegible]	[illegible]	[illegible]
其他機械器具業	[illegible]	[illegible]	[illegible]	[illegible]
電氣電力業	[illegible]	[illegible]	[illegible]	[illegible]
土地建物業	[illegible]	[illegible]	[illegible]	[illegible]
取引所業	[illegible]	[illegible]	[illegible]	[illegible]
其他商業	[illegible]	[illegible]	[illegible]	[illegible]
證券業	[illegible]	[illegible]	[illegible]	[illegible]
貿易業	[illegible]	[illegible]	[illegible]	[illegible]
商業	[illegible]	[illegible]	[illegible]	[illegible]
印刷業	[illegible]	[illegible]	[illegible]	[illegible]
鑛業	[illegible]	[illegible]	[illegible]	[illegible]
鐵道軌道業	[illegible]	[illegible]	[illegible]	[illegible]
運輸業	[illegible]	[illegible]	[illegible]	[illegible]
瓦斯業	[illegible]	[illegible]	[illegible]	[illegible]
海運業	[illegible]	[illegible]	[illegible]	[illegible]
其他運輸業	[illegible]	[illegible]	[illegible]	[illegible]
倉庫業	[illegible]	[illegible]	[illegible]	[illegible]
護謨栽培業	[illegible]	[illegible]	[illegible]	[illegible]
雜	[illegible]	[illegible]	[illegible]	[illegible]
計	[illegible]	[illegible]	[illegible]	[illegible]

食糧田作物增産 基礎調查實施

各道知事에通告發送

時局下食糧의增産은 極히喫緊要한事項으로서 한편棉、麻、蠶、果樹及甘藷等 特殊作物의 增産을 圖謀함에따라 耕地利用上 粟及大豆 食糧作物의 需要增加에 어要急하게될을따라 不可避的으로 發生하고잇는 實情에鑑하여 現行田作改良增殖計劃에對한 檢討를加하는 同時에 特殊作物增産計劃의 完遂를圖謀하는同時에 食糧田作物增産計劃의適切을期하므로써 食糧增産確保量의必要가잇게되어 去八日 農林局長으로부터 各道知事에게通牒하였다 粟及大豆 甘藷 馬鈴薯 麥類에 關한 大體左記事項을 調査하여 五月末日에까지에報告할것을 照會하엿다

一、粟와大豆

現行特用作物增産計劃의 遂行에依하여 必然的으로 作付面積의 減少될것은 勿論이므로 反當收量의增加에依하여 收量의減少를補充하기로하고 그具體的方策 將來의維持作付面積 反當收量의 目標等

二、甘藷와馬鈴薯

現行甘藷增産計劃에對하여 更히 補强對策을講究할必要가 잇스면 어것의具體案

馬鈴薯는 反當産量「감자리」가 클뿐아니라 特히 北朝鮮地方에잇서서의 重要作物인 故로 어것의增産計劃樹立의必要가잇스면 그作付擴張計劃과 適切한 獎勵施設、

三、麥類

麥類는 他作物과의 競合關係 田의休閑地利用에 依한作付增加의 餘地가 만흘뿐아니라 耕種改善에依한 增收率이 比較的크므로 時局下食糧對策上極히 適切한 作物이므로 特히 그增産에對하여는 主力을傾注하기로하여 左記各項에對한 報告할것, 그리고 增産施設은 耕種方式의 合理化에依한 作付面積의 擴張과 反當收量의 適確한增加에重點을두고 그適切한方策에 對하여 報告할것

(一) 麥作付擴張可能豫定面積調査

(二) 麥類增産獎勵上가장 效果的으로 認定되는 施設等

朝郵、天津에駐在員

朝郵에서는 九日부터天津에駐在員事務所를開設하고 主任으로는山本昇氏가 十日赴任할터이다

鰯粕三萬噸停滯

四月以降의 春肥手當으로서의 鰯搾粕朝鮮産(同一萬五千噸) 內地向一萬噸은 合計三萬噸에 의하여 最近의鐵道輸送難과 內地에 不足으로 輸送停滯되어 三菱及油肥聯에서는 그對策에腐心中이다

市街地價格

工業地昂騰顯著

【東京】勸業調査에 依한市街地價格은 事變以降漸次騰貴되어왓는데 特히十四年에는大幅으로昂騰되엇다 그러나 商業住宅地帶에 比하여 工業地帶의値上이顯著하여 鍛治性을 띠고잇는것은 注目되고잇는데 詳細한것을如左하다

六大都市에잇서서 最高價格地點에따라서는 騰勢가微弱하나此外의 到低位地點에 잇서서는十一年에잇서서는 一割八分의 騰貴는十二年은八分 十四年은 一割以上이나 地帶別價는 十四年에잇서서는 商業及住宅地의 地價가 昭和十一年에比하여 四分乃至九分이昂騰되엇는데比하여 工業地帶에잇서서는 三割이나昂騰하엿다

六大都市

	最高價格地	其他平均商業地	住宅地	工業地
昭和十一年	100	100	100	100
同十二年	[illegible]	[illegible]	[illegible]	[illegible]
同十三年	[illegible]	[illegible]	[illegible]	[illegible]
同十四年	[illegible]	[illegible]	[illegible]	[illegible]

六大都市以外

	最高價格地	其他平均商業地	住宅地	工業地
昭和十一年	100	100	100	100
同十二年	[illegible]	[illegible]	[illegible]	[illegible]
同十三年	[illegible]	[illegible]	[illegible]	[illegible]
同十四年	[illegible]	[illegible]	[illegible]	[illegible]

日銀券續收縮

日銀券은 收縮을거듭하는 日銀券은 二十二億圓臺를 割込하엿다 即九日에 前日에比하여 三千八百七十二萬五千圓이나 收縮되어 二十一億八千百三十三萬圓이엇다 其他都市에잇서서는 一割七分의騰貴이엇다 六大都市地價 比率은 (指數昭和十一年을一〇〇으로함)

株式 動機待로 保合

今日의市勢 九日

前場騰落 今朝는 東新이 低位 百四十四圓丁에 寄付하엿다 籍新은 百四十四圓丁에 寄付되어 保合되다가 結局東新百四十三圓九에大引

後場保合 後場은東新不變에 寄付後 鐘紡은 寄付後 鐘株賣人氣이어서 結局東新百四十三圓七 鐘新百六十八圓丁에 保合大引

開店休業狀態

다시 獨和國境의 緊迫을傳하여 獨和國境의 電擊戰의 다음目標는 和蘭으로 될것인가 하는 豫感을주고잇스나 和蘭이 戰火에捲込되면 問題는 重大하게될것이니 現金사정은 深刻한것이잇다 一方伊太利의 參戰如何도 아직明瞭치 못하는 點이만치 新動機를 기다리는 모양으로 市勢도 全然見送되어 休業同樣의 無爲에 끈치고잇는데 去般의 諸故로 作戰以來로 市勢는거의 軟調의 小浮動을 거듭하고잇서 仕手筋의 售屆되는 程度에 遊하고잇스나 먼저움직이면 損이라는 생각이 …

十錢

…圓系通貨가 流通되는地域에잇서서의 物價急騰은 我國物價에影響될뿐아니라 經濟建設、民衆生活安定上큰問題。

▼…最近의物價指數를 事變前에比해보면 內地는 日銀調査都賣物價指數가 三割八厘의騰貴, 小賣物價指數는 五割一厘의暴騰。

▼…滿洲國는 滿洲中銀調査新京卸賣物價指數가 七割六分三厘의高位。

▼…北支蒙疆는 天津의卸賣物價指數가 二十四割二分의激騰。

北京은 二十六割七分의暴騰。蒙疆는 張家口卸賣物價指數가 三十割以上의大暴騰。

▼…中支는 上海의物價가法幣暴落, 歐洲大戰의二重要인暴騰, 昨年七月以降輸入品은勿論支那國産品까지 거의全商品이一割五割乃至 十割의暴騰으로 지금은 좀작하같을수업다고。

▼…勿論內地도 公定價格下의指數이니까 五割高에로한것이고 闇市勢로는 얼마나騰貴할것인지 알길이 업는것。

▼…日滿支經濟全體를 一貫해서 物價問題는 一層重大化한바 어것을어떠케할고。

延 不成一貫

取 閑靜

前場不成 今朝도 亦是無商賣이엇다

市場

▲東亞國債 ▲甲號五分 一〇七〇〇 ▲一回四分 一〇三、一〇三 七五▲ 二十三年物 九八、七〇 ▲二十 一九九、五〇 ▲佛貨四分 ▲米貨五分 三九

現物部分的買氣

現物은 材料別銘柄이 中心으로 買이잇서서 新京自動車株가 一圓에서 九十一圓이엇다 注目되고 東京自動車는 新京自動車 注目되고 新京工作、三陟開發 一圓까지 騰하엿다

今日現株市勢(正午調)

◆滿洲內株式 ◆內地株式 ◆滿支株式

銀	[illegible]	鐘紡	[illegible]
朝鮮	[illegible]	東洋紡	[illegible]
京春	[illegible]	滿洲	[illegible]
水電	[illegible]	東株	[illegible]
中央	[illegible]	日本	[illegible]

今日財界 九日

◆米穀(京城公定價) 正租白米一等、玄米白米、七分搗白米小賣價格 ◆雜穀(京城、卸賣價公定) 大麥 一六〇斤 稷麥 一三〇斤 粟 一四〇斤 大豆 龍山三等 ◆綿(先物、單位、圓)

後場保合

前後場共閑散狀態이었다

海外經濟 八日

…

銀行券 八日

◆朝鮮銀行券 ◆日本銀行券 發行高 正貨準備 保證準備 制限外發行 (單位千圓)

金利手形交換

◆東京金利 日物 無條件物 翌日物 商業手形 ◆大阪金利 日物 無條件物 越物 商業手形 ◆京城手形交換高 ◆東京手形交換高

株式會社 東亞證券 買賣 京城黃金町

朝鮮短期取引 / 東京現株 / 東京短期 / 大阪短期 / 大阪長期 / 東京長期 / 新三品

	前	後
朝新	[illegible]	[illegible]
大新	[illegible]	[illegible]
東新	[illegible]	[illegible]
鐘紡	[illegible]	[illegible]
新鐘	[illegible]	[illegible]
日鐵	[illegible]	[illegible]
日石	[illegible]	[illegible]

對外爲替

◆大阪手形交換高 ◆爲替 對英 一志四片八分七 對米 百圓에 二三弗一六分七

綿花 / 綿布 / 生糸

	前場	後場
大阪	[illegible]	[illegible]
五月	[illegible]	[illegible]
六月	[illegible]	[illegible]
七月	[illegible]	[illegible]
八月	[illegible]	[illegible]
九月	[illegible]	[illegible]
十月	[illegible]	[illegible]

鰯油粕・麥粉

◆阪神鰯粕(十貫) 五月 六月 八月 ◆阪神鰯油(百斤) 北海物木箱入一罐 價格 ◆日本麥粉市勢 名古屋 雪印 下關線 따이야

株現期短 光正・光延 吉村榮左エ門商店 營業案內呈 株式日報贈 京城黃金町 電話本局代表8101番

三國志 [184]

韓雲 譯 熊超 畫

袁家의沒落(二〇)

조조가 사람으로 하여금 원담을 부르되 이르지 아니하니 조조가 노하여 글을보내어 혼인을 끊고 스스로 대군을 거느려 친히 평원에 다다렀다.

원담이 조조가 스스로 대군을 거느리고 온다는말을 듣고 사람을 유표에게 보내어 구원을 청하니 유표가 현덕을 청하여 상의하였다.

현덕이 말하되

「이제 조조가 이미 기주를 파하고 군사의형세가 저히 승하니 오라지 아니하여 원씨의 형제가 반드시 조조에게 사로잡힐 것이니 구원하여도 쓸데가 없고 하물며 조조가 항상 형주를 엿보는생각이 엇스니 우리는 다만 군사를 절러 스스로 지킬것이오 망녕되이 움직일것이 아니라」

「그러면 어떠케 대답하리오」

「원씨 형제에게 글을보내어 화해를 부치는듯으로 완곡히 사절하소서」

유표가 그말을 좇아서 먼저 사람을보내어 원담에게 글을 주었다.

「군사가 난을만나매 원수의 나타에 가지아니할 염려예 들으매 그대가 무릅을꿇어 조조에게 항복하였다 하니 그것은 선인의 원수를 잊고 형제의 의를 버리어 가치매서 하데에 부끄러우물 끼치미라 아우가 우애하지 못하거든 마땅히 마음을누겨 서로 조다가 열이 평정한뒤에 천하로 하여금 그 굽고 곧은것을가리게하면 또한 노공의가 아니리오」

또 원상에게 글을주되

「청주(靑州)는 천성이 조급하여 [illegible] 굽고 곧은것을 잘 모르는지라 그대는 마땅히 먼저 조조를 제하여 선인의 한을 풀고 일이 정한뒤에 음곡 그른것을가리면 또한 조치아니 하리오 만일 허매하여 도리써지 못하면 그것은 형제가 서로 끈히여 어악을 남에게 주미라」

원담이 유표의글을 보고 유표의 구원할뜻이 업는것을 알며 또 자기로서는 능히 조조를 대긔하지 못할줄을 헤아려 고 드디어 평원을버리고 남피(南皮)로 달아낫다.

조조가 원담을 남피로 조차가니 그때에 날이 심히 차서 하수가 얼어붙엇스므로 양식을 수운하는 배가 다니지 못하는지라 조조가 그곳백성으로 하여금 어름을끄고 배를 끌게한데 백성들이 도망하여 숨거런 조조가 노하여 백성을잡아서 베이고자 하엿다 백성들이 그소문을 듯고서 다 스스로 진중에 들어가 자수하엿다 조조

「만일 너의를 죽이지 아니하면 나의 영이 서지못하고 만일 너의를 죽이면 내가 참아할수가 업는일이니 너의는 속히 산중으로 가서 피하여 우리군사에게 붓들리지 말게하라」

백성들이 눈물을 흘리며 갓다.

[illegible]

조조가 말하되

「원담은 반복이 무상하여 매들수가 업는지라 너의아우 신비는 내가 이미 [illegible] 너도 또한 나에게 옛소라」

신평이 말하되

「승상어 좋았도다 나는 들으매 임금이 잘되면 신하도 영화스럽고 임금이 근심하면 신하도 욕된다 하는지라 내가 원씨를 섬긴지가 오래거늘 여지 가히 배반하리오」

조조가 가히 머무르지 못할것을 알고서 돌려보내엇다 신평이 돌아가서 원담을보고 조조가 항복을 허락지 아니하물 말하니 원담이 꾸짓되

「너의아우가 지금 조조를 섬기니 너도 두마음을 품냐?」

신평이 그말을 듯고 분개가되어 땅에 혼도하거늘 원담이보고 얼마후 죽엇다 조조가 죽는지라 원담이도 또한 뉘우쳣다.

곽도가 말하되

「내일에는 백성을 다몰아 아페세우고 그뒤에 군사를 따르게하여 조조와더부러 한번 싸움을 결단하라」

원담이 그말을 조차 그날밤에 남피의백성을 다모아 칼과 창을 가지게하고 어른을 뽑아 아페세우고 군사는 뒤에따르며 고함을크게지르고 일제히 나가 곳 조조의진에 다다러 양편군사가 어우러저 싸움새 잘이로부터 오시에 이르도록 승부를 나누지못하고 죽은사람이 땅에 [illegible]